

Planejar, Inovar e Estabelecer Parcerias Aumentam as Coberturas Vacinais

Planning, Innovation, and Partnerships Increase Vaccination Coverage
Planificar, Innovar y Establecer Alianzas Aumenta la Cobertura Vacunal

RESUMO

A imunização vem sendo nossa arma principal no combate a doenças imunopreveníveis. Com o objetivo de aumentar as coberturas vacinais no município de Santana do Garambéu localizado no estado de Minas Gerais, Brasil, foi realizado pela enfermeira referência técnica (RT) da sala de vacina juntamente com a gestão do município um planejamento para inovar a sala de vacinação e os trabalhos realizados, estabelecendo parcerias com escolas e entidades da comunidade para que a população retornasse à sala de vacinação. Para isso, houve um investimento financeiro na parte estrutural, transformando a sala de vacina em um local mais acolhedor, extensão dos horários e os dias de funcionamento da mesma, investimento em brindes personalizados para os vacinados e promoção de parcerias com toda a equipe de saúde, escolas do município, Centro de Referência da Assistência Social (CRAS), Estratégia de Saúde da Família (ESF) 2023/2024. O trabalho realizado demandou certo tempo e o apoio da gestão e as parcerias foram de suma importância. O resultado foi positivo aumentando as coberturas vacinais com maior envolvimento da população. Ficou comprovado que planejar, inovar e estabelecer parcerias, tendo apoio da gestão para investimento financeiro e apoio e participação da comunidade, aumentam as coberturas vacinais.

DESCRIPTORES: Planejamento. Inovação. Parcerias.

ABSTRACT

Immunization has been our primary weapon in the fight against vaccine-preventable diseases. To increase vaccination coverage in the municipality of Santana do Garambéu, located in the state of Minas Gerais, Brazil, the technical reference nurse (RT) in the vaccination room, along with the municipal administration, developed a plan to innovate the vaccination room and the work carried out, establishing partnerships with schools and community organizations to encourage the population to return to the vaccination room. To achieve this, financial investment was made in the structural part, transforming the vaccination room into a more welcoming space, extending its hours and days of operation, investing in personalized gifts for those vaccinated, and fostering partnerships with the entire healthcare team, municipal schools, the Social Assistance Reference Center (CRAS), and the 2023/2024 Family Health Strategy (ESF). The work required some time, and management support and partnerships were crucial. The result was positive, increasing vaccination coverage with greater population engagement. It has been proven that planning, innovating, and establishing partnerships, with management support for financial investment and community support and participation, increase vaccination coverage.

DESCRIPTORS: Planning. Innovation. Partnerships.

RESUMEN

La inmunización ha sido nuestra principal arma en la lucha contra las enfermedades prevenibles por vacunación. Para aumentar la cobertura de vacunación en el municipio de Santana do Garambéu, ubicado en el estado de Minas Gerais, Brasil, la enfermera técnica de referencia (RT) de la sala de vacunación, junto con la administración municipal, desarrolló un plan para innovar la sala de vacunación y el trabajo realizado, estableciendo alianzas con escuelas y organizaciones comunitarias para incentivar el regreso de la población a la sala de vacunación. Para lograrlo, se realizó una inversión financiera en la parte estructural, transformando la sala de vacunación en un espacio más acogedor, ampliando su horario y días de atención, invirtiendo en regalos personalizados para los vacunados y fomentando alianzas con todo el equipo de salud, las escuelas municipales, el Centro de Referencia de Asistencia Social (CRAS) y la Estrategia de Salud Familiar (ESF) 2023/2024. El trabajo requirió tiempo, y el apoyo de la administración y las alianzas fueron cruciales. El resultado fue positivo: se incrementó la cobertura de vacunación con una mayor participación de la población. Se ha demostrado que la planificación, la innovación y el establecimiento de alianzas, con el apoyo de la gestión para la inversión financiera y el apoyo y participación de la comunidad, aumentan la cobertura de vacunación.

DESCRIPTORES: Planificación. Innovación. Alianzas.

Dalila Maria de Almeida

Enfermeira Responsável Técnica da Sala de Vacinação do Município de Santana do Garambéu-MG. Pós Graduada em Epidemiologia e Vigilância em Saúde. Pós graduada Lato Sensu em MBA em Gestão Estratégica de Pessoas, Liderança e Coaching. Pós graduada Lato Sensu em Enfermagem em Ginecologia e Obstetrícia
ORCID: <https://orcid.org/0009-0003-5979-0705>

Poliana da Silva Oliveira

Enfermeira Estratégia Saúde da Família do Município de Santana do Garambéu-MG.

Pós Graduada em Unidade Terapia Intensiva Adulto. Graduada em Nefrologia. Graduada em Cardiologia
ORCID: <https://orcid.org/0000-0002-2695-510X>

Recebido em: 25/06/2025
Aprovado em: 14/07/2025

INTRODUÇÃO

A história da vacina é conhecida por muitos, teve início no século XVIII quando a população foi ameaçada pela doença varíola. Desde então muita história vem sendo construída, de vitórias e desafios contra as doenças imunopreveníveis.

Hoje o maior desafio é chamar atenção novamente para os benefí-

cios da vacinação e combater as fake news. Para isso é necessário o empenho de todos aqueles que acreditam na vacinação, através do planejamento, da inovação e de parcerias.

O município de Santana do Garambéu-MG é parceiro da vacinação e no ano de 2023/2024 apoiou ainda mais esta causa ajudando a inovar e estabelecer parcerias para aumento das coberturas vacinais.

A equipe trabalhou no combate a fake news levando informações seguras através de palestras e reuniões, verbas utilizadas de forma proveitosa, revisão e melhorias de estratégias.

Foram levadas informações e atualização das vacinas para toda equipe de saúde através do Projeto Saúde em Rede, assim todos poderiam contribuir em informações seguras para população!

OBJETIVOS

Objetivo geral:

Aumentar as coberturas vacinais através de parcerias e inovações que busquem chamar atenção da população, levando-os à sala de vacina.

Objetivo específicos:

- ✓ Realizar um planejamento para aumentar as coberturas vacinais;
- ✓ Utilizar verbas da sala de vacina para reformar, com móveis planejados e melhor aproveitamento do espaço da sala de vacina;
- ✓ Utilizar verbas da sala de vacina para aquisição de equipamentos novos como computador, impressora, poltrona, câmara de refrigeração, caixas térmicas, gerador;
- ✓ Utilizar verbas da sala de vacina para confeccionar brindes para serem entregues para crianças quando vacinarem e em dias de campanhas através de sorteios;

- ✓ Realizar parcerias com ESF, escolas, igrejas, CRAS, Conselho Tutelar, Gestão local.

MÉTODO

Foi realizado planejamento para investir a verba destinada à sala de vacinação: Resolução SES/MG N° 6985 de 20 de dezembro de 2019, a qual incluiu aquisição de um gerador para UBS, que ajuda quando o município fica sem energia mantendo a sala de vacina com os imunológicos seguros e toda a UBS podendo prestar atendimento, brindes incluindo livro de colorir com imagens culturais da cidade junto com caixinha de lápis de cor, ioio personalizados que são entregue após vacinação, além de preparo de cestas de brindes em dias D campanha (Figura 3). Os brindes ajudam muito no interesse da criança e a se acalmarem após a vacinação. Adquirido mais uma câmara de refrigeração caso haja algum problema assegurando proteção dos imunológicos; computador, impressora, mesa, cadeira e poltrona confortável. Além disso, devido ao espaço físico pequeno da sala de vacina, foi avaliado o local e construído móveis planejados para aproveitar melhor o espaço e o visual melhorando a ambiência (Figura 2).

A sala possui Procedimento Operacional Padrão (POP), Plano de contingência, cartões espelho de toda a população, caderno com anotação de vacinas aplicadas diariamente, mapa de temperatura, ficha de controle de estoque de câmara fria preenchido ao iniciar o dia e ao final do dia.

O Prontuário Eletrônico do Paciente (PEC) e o Sistema de Informação do Programa Nacional de Imunização (SIPNI) são os sistemas usados para anotação das vacinas aplicadas. O Sistema de Informação de Insumos Estratégicos (SIES) para pedidos e recebimentos dos imunobiológicos.

Possuem caixas térmicas, gelox,

tudo material de insumos necessário para trabalhar, computador, impressora, duas câmaras frias (uma com as vacinas e uma reserva).

Parcerias são muito importantes especialmente se tratando de vacinação, para a realização dos trabalhos, divulgação, combate a Fake News e aumento das coberturas.

Há parceria da gestão local, com a produção de informes solicitados, compras de materiais e equipamentos por licitação, divulgação através das redes sociais, jornal impresso e equipe multimídia o que é um ponto positivo, pois sem a participação da gestão não conseguimos alcançar os objetivos.

Parcerias das escolas: Municipal Cívico Militar Eunice Silva Moreira e Estadual José de Oliveira foram de extrema importância principalmente para transmitir a um maior número de pessoas as informações corretas e captar o público jovem de 9 a 14 anos, os quais já são mais resistentes a vacinação (Figura 4). Não temos creche no município, nosso público escolar são crianças de 4 a 15 anos. Destes 165 jovens de 9 a 14 anos, 89 crianças de 1 a 4 anos, 34 de 0 a 1 ano.

O trabalho é realizado em conjunto com a Equipe de Saúde da Família (ESF) levando informações sobre vacina nos grupos de gestantes, conferência de cartões na puericultura e busca dos faltosos pelos agentes comunitários de saúde.

RESULTADOS

Aumento da cobertura vacinal.

Com todo o trabalho sendo realizado com planejamento prévio, inovando e unindo forças com outros setores, conseguiu-se observar um aumento na cobertura vacinal de Santana do Garambéu-MG.

Abaixo o gráfico (Figura 1) mostra as coberturas aumentadas retiradas do site do Ministério da Saúde.

Figura 1 : Coberturas vacinais aumentadas, conforme do site do Ministério da Saúde

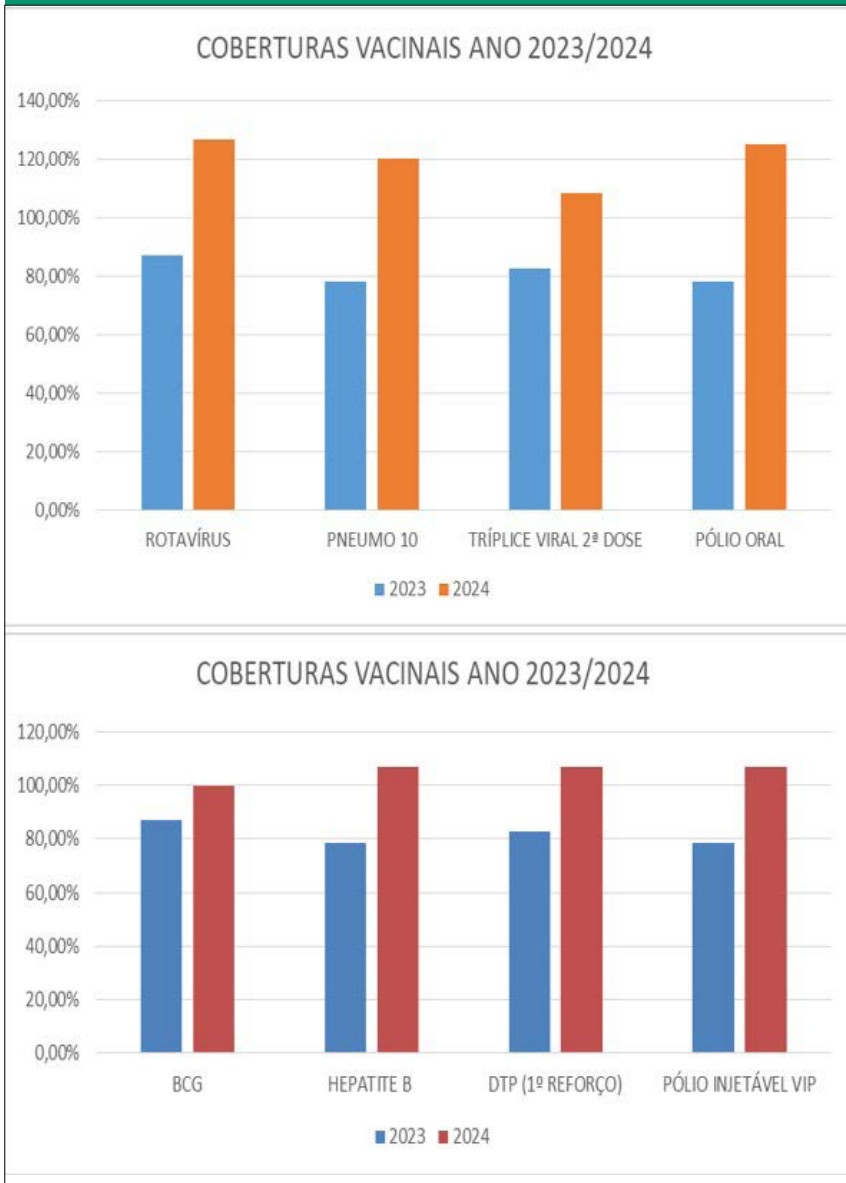

Fonte: https://infoms.saude.gov.br/extensions/SEIDIGI_DEMAS_VACINACAO_CALENDARIO_NACIONAL_COBERTURA_RESIDENCIA/SEIDIGI_DEMAS_VACINACAO_CALENDARIO_NACIONAL_COBERTURA_RESIDENCIA.html.

DISCUSSÃO

Um ponto que atrapalha as coberturas é o sistema de informação que ainda está se aprimorando, dificuldades de

comunicação de um sistema para outro, o trabalho de um está interligado ao trabalho do outro, como o sistema de cadastro pelos agentes comunitários de saúde, sistema de cartão do sus, PEC, SI-PNI.

O fortalecimento do Sistema Único de Saúde (SUS), do Programa Nacional de Imunização (PNI), da Atenção Primária à Saúde (APS) e das Equipes de

Saúde da Família (ESF) são necessários e favorecem o cuidado qualificado.

CONCLUSÃO

As coberturas vacinais e as ações de vacinação do município de Santana do Garambéu-MG foram afetadas com propagandas falsas, movimentos antivacinas e período COVID.

Outro ponto que atrapalha as coberturas é o sistema de informação que ainda está se aprimorando, dificuldades de comunicação de um sistema para outro, o trabalho de um está interligado ao trabalho do outro, como o sistema de cadastro pelos agentes comunitários, sistema de cartão do sus, pec, sipni.

O fortalecimento do Sistema Único de Saúde (SUS), do Programa Nacional de Imunização (PNI), da Atenção Primária à Saúde (APS) e das Equipes de Saúde da Família (ESF) são necessários e favorecem o cuidado qualificado de forma integral prestado a usuários, família e comunidade, além de contribuir para a ampliação da cobertura vacinal.

Planejar estratégias, inovar e estabelecer parcerias com agentes comunitários de saúde, escolas, gestão, CRAS, igrejas e toda a comunidade vem se mostrando muito importante para o alcance das metas.

A busca incansavelmente pelos faltosos com cartões de vacina incompletos é um trabalho que não pode parar.

Santana do Garambéu é um município parceiro da vacinação!

Referências

1. Brasil. Ministério da Saúde. Secretaria de Informação e Saúde Digital. Departamento de Monitoramento, Avaliação e Disseminação de Informações Estratégicas em Saúde. Cobertura Vacinal - Calendário Nacional - Ocorrência [Internet]. Brasília: Ministério da Saúde; 2025. [s.d.]. [citado em jul. 2025] Disponível em: https://infoms.saude.gov.br/extensions/SIDIGI_DEMAS_VACINACAO_CALENDARIO_NACIONAL_COBERTURA_OCORRENCIA/SEIDIGI_DEMAS_VACINACAO_CALENDARIO_NACIONAL_COBERTURA_OCORRENCIA.html
2. Brasil. Conselho Nacional de Secretarias Municipais de Saúde. Questão de Saúde: De onde vieram as vacinas? [Internet]. Brasília: Conasems; [s.d.]. [citado em jul. 2025]. Disponível em: https://portal.conasems.org.br/orientacoes-tecnicas/noticias/5798_questao-de-saude-de-onde-vieram-as-vacinas
3. Brasil. Ministério da Saúde. Vacinação [Internet]. Brasília: Ministério da Saúde; [s.d.]. [citado em jul. 2025]. Disponível em: <https://www.gov.br/saude/pt-br/vacinacao>
4. Minas Gerais. Secretaria de Estado de Saúde. Resolução SES/MG nº 6.985, de 20 de dezembro de 2019 [Internet]. Belo Horizonte: SES/MG; [s.d.]. [citado em jul. 2025]. Disponível em: https://portal-antigo.saude.mg.gov.br/index.php?option=com_gmg&controller=document&id=23562-resolucao-ses-mg-n-6-985-de-20-de-dezembro-de-2019?layout=print
5. Minas Gerais. Secretaria de Estado de Saúde. Resolução SES/MG nº 6.985, de 20 de dezembro de 2019 [Internet]. Belo Horizonte: SES/MG; [s.d.]. [citado em jul. 2025]. Disponível em: <https://portal-antigo.saude.mg.gov.br/images/documentos/RESOLUÇÃO%20SES%206985%20-%20CIB.pdf>

AGRADECIMENTOS:

Agradecemos o apoio e a parceria de todos os profissionais da saúde da UBS de Santana do Garambéu-MG, a gestão local, aos coordenadores das escolas locais que fazem a parceria e a todos da população que direta ou indiretamente ajudaram no aumento das coberturas vacinais.

Anexo 1: Sala de vacina antes

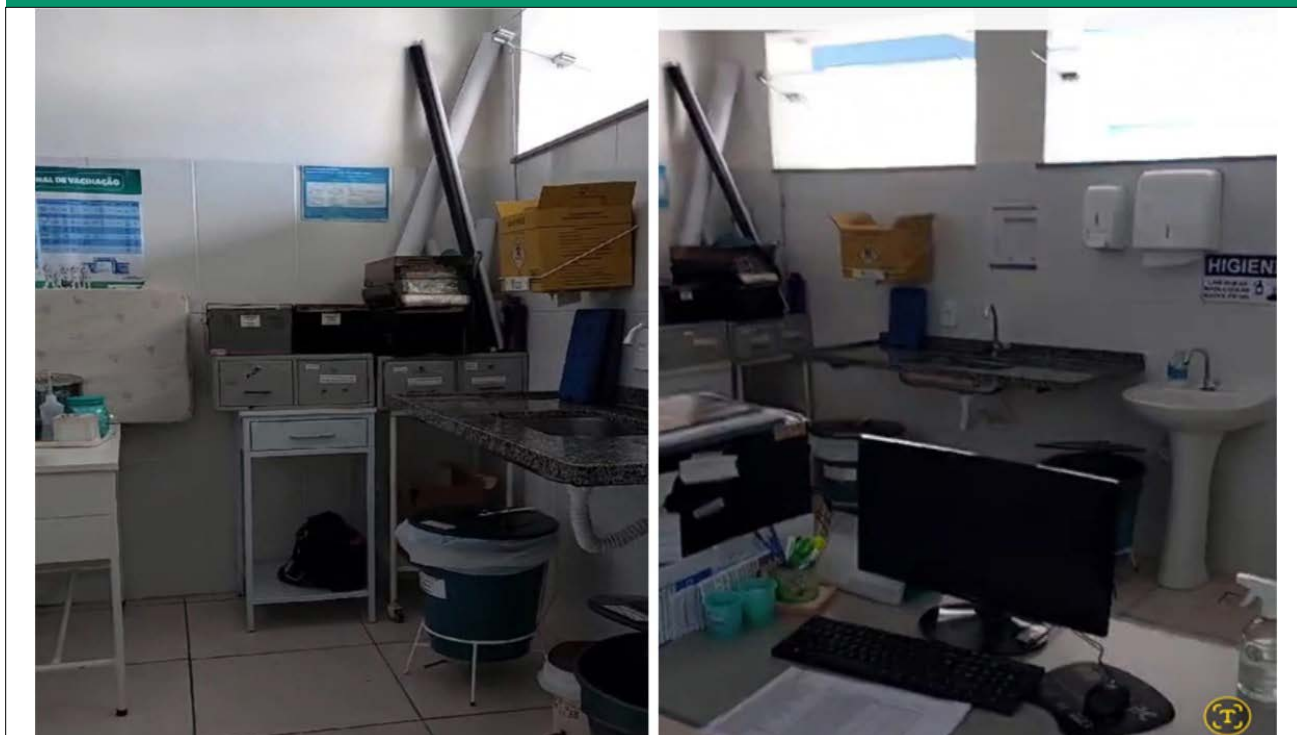

Fonte: Imagens do autor.

Anexo 2: Sala de vacina depois



Fonte: Imagens do autor.

Anexo 3: Brindes



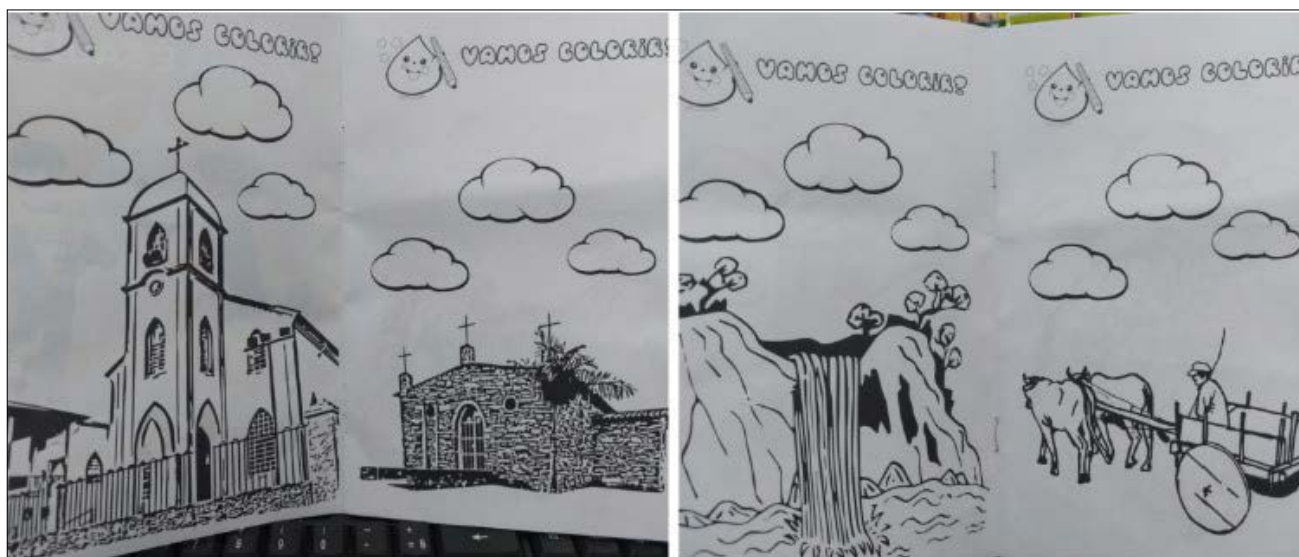

Fonte: Imagens do autor.

Anexo 4: Parcerias

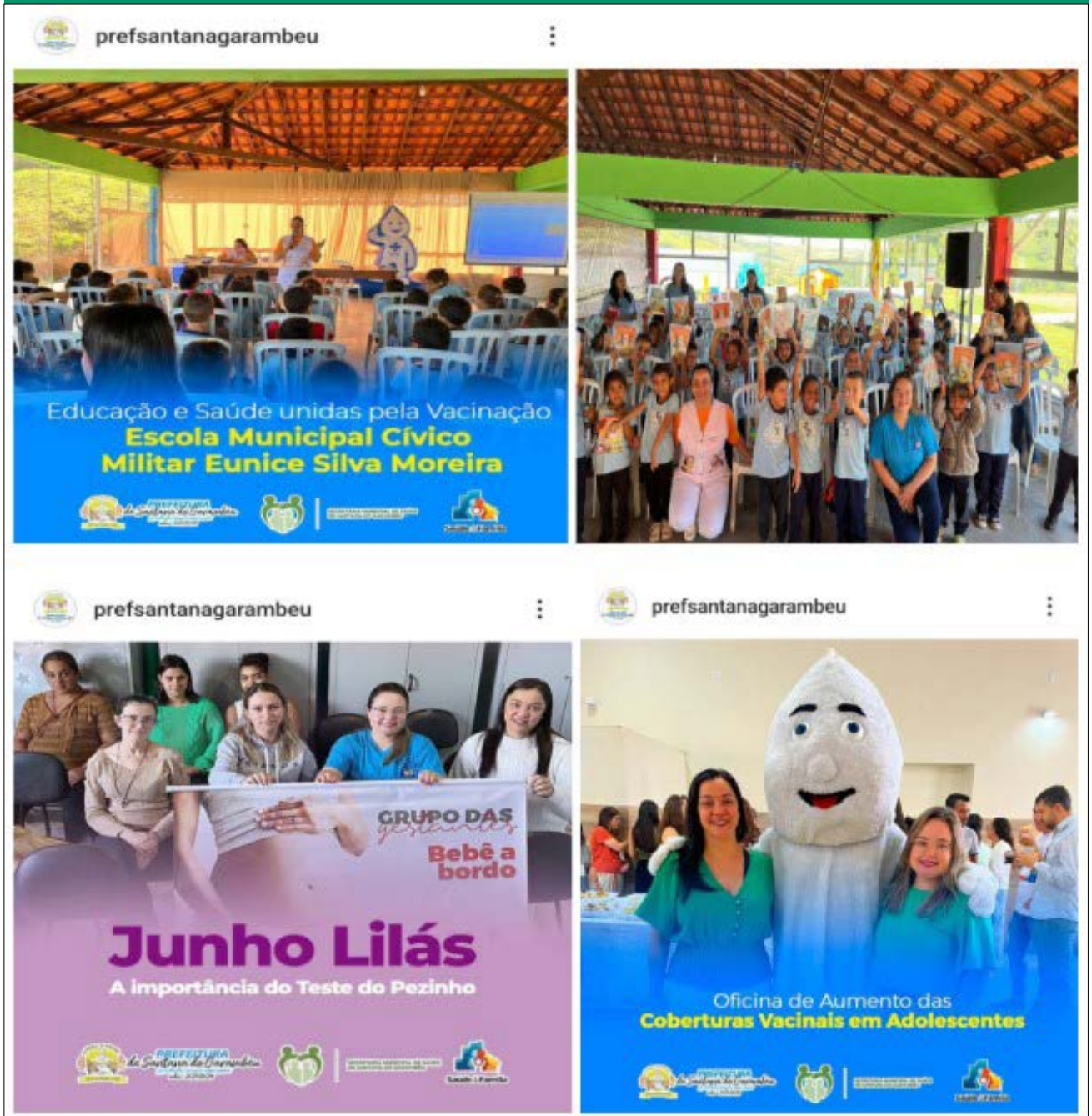

Fonte: Instagram - prefsantanagarambeu